



15:30 und andere Zeiten Statistische Auswertungen



Deutscher Sportclub für Fußballstatistiken e. V. (www.die-fussballstatistiker.de)
von Christian Niggemann (Stand: 03.06.2019)

Datenquellen:

Kicker.de, fussballdaten.de, Enzyklopädie des deutschen Ligafußballs 35 Jahre Bundesliga Teile 1-3, DSFS-Datenbank Bundesliga.

Statistik zu Anstoßzeiten in der Bundesliga:

Nachfolgend eine Übersicht der Anstoßzeiten der Bundesliga seit der ersten Bundesligasaison 1963/64 bis zum 34. Spieltag der Saison 2018/19, d.h. insgesamt 17078 Spiele. In der ersten Spalte ist die Anstoßzeit aufgeführt, in der 2. Spalte der relative Anteil an allen Spielen. Die Angabe 3E-04 entspricht einem Wert von 0,0003.

Uhrzeit	Anteil
13:30	5E-04
14:00	0,001
14:15	0,002
14:30	0,007
15:00	0,013
15:15	0,001
15:30	0,657
15:45	3E-04
16:00	0,038
16:15	6E-05
16:30	0,003

16:45	1E-04
17:00	0,015
17:25	1E-04
17:30	0,040
17:40	1E-04
17:45	5E-04
18:00	0,014
18:15	7E-04
18:30	0,018
18:45	4E-04
19:00	0,002
19:15	6E-05

19:30	0,012
19:45	3E-04
19:55	6E-05
20:00	0,145
20:15	0,005
20:30	0,024
20:40	6E-05
20:45	4E-04
21:00	6E-05
21:35	6E-05

Anmerkungen:

Mit Abstand den höchsten Anteil hat die Anstoßzeit 15:30 (knapp 66%) gefolgt von 20:00 mit 14,5% und 17:30 mit 4%. Das Spiel mit der spätesten Anstoßzeit 21:35 war die Begegnung SV Werder Bremen – FC Schalke 04 vom 06.08.2004 (1. Spieltag der Saison 2004/05). Das ursprünglich für 20:30 vorgesehen Spiel musste auf Grund eines Stromausfalls um 65 Minuten nach hinten verschoben werden). Die erste Begegnung um 14:00 war die Partie Hertha BSC – SV Hannover 96 am 15. Spieltag der Saison 1964/65. In der frühen Phase der Bundesliga wurden einige Spiele im späten Herbst und im Winter auf Grund der früh hereinbrechenden Dunkelheit mit einer frühen Anstoßzeit versehen, da einige Stadien noch keine Flutlichtanlage hatten.

In der ersten Bundesligasaison 1963/64 wurden gleich 14 unterschiedliche Anstoßzeiten ausprobiert. Am ersten Spieltag der Saison 1963/64 wurden die 8 Partien am 24.08.1963 zeitgleich um 17:00 angepfiffen. Diese Anstoßzeit wurde auch noch am 2. Spieltag beibehalten. Der 3., 4. und 5. Spieltag wurden dann um 16:30 angepfiffen. Am 6. Spieltag gab es dann erstmals auch Abendsspiele und auch das erste Mal die am häufigsten verwendete Anstoßzeit 15:30.

In der Spielzeit 2015/16 wurden derzeit 5 reguläre Spielzeiten angesetzt (15:30 für die Spiele am Samstagnachmittag und das frühe Sonntagsspiel, 17:30 für das Sonntagabendspiel, 18:30 für das Spiel am Samstagabend, 20:00 für die Begegnungen unter der Woche bei „englischen Wochen“ und 20:30 für die Partie am Freitagabend). Im Zuge der Anschläge von Paris kam es am 13. Spieltag durch erweiterte Sicherheitsmaßnahmen zu Verschiebung von Anstoßzeiten, z.B. bei der Partie VfB Stuttgart – FC Augsburg. Ursprünglich war für die Anstoßzeit 15:30 vorgesehen, musste aber um 15 Minuten auf 15:45 verschoben werden. Zudem gab es eine Sonntagsbegegnung, die erst um 19:30 angepfiffen wurde (Eintracht Frankfurt – FC Schalke 04 am 28.02.2016, 23. Spieltag).

Statistik zu Wochentagen, an denen Bundesligaspiele stattfanden:

In der Grafik sind die 7 Wochentage mit ihrem relativen Anteil an allen Bundesligaspielen dargestellt.

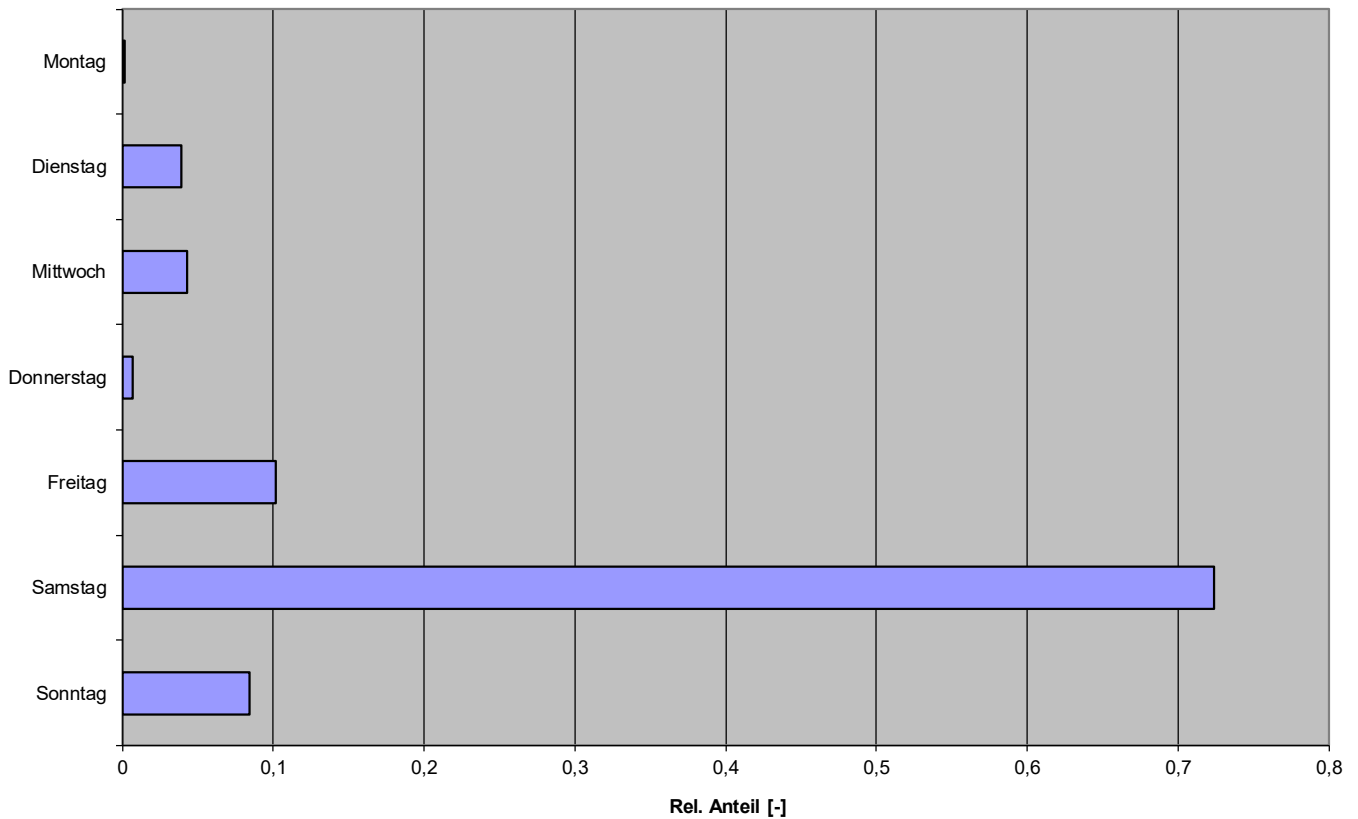

Anmerkungen:

Der mit Abstand am häufigsten genutzte Spieltag ist der Samstag (72,4 %) gefolgt von Freitag (10,2%) und Sonntag (8,4%). Zudem gibt es noch die für „englische Wochen“ typischen Spieltage Dienstag (3,9%) und Mittwoch (4,3%). Am seltensten finden Spiele am Montag statt (bislang nur 24-mal, vor der Saison 2015/16 zuletzt die Begegnung DSC Arminia Bielefeld – SSV Ulm 1846 am 28.02.2000, 22. Spieltag Saison 1999/00). Mit der am 02.05.2016 ausgetragenen Partie SV Werder Bremen – VfB Stuttgart (32. Spieltag) gab es somit erstmals wieder seit über 16 Jahren eine Begegnung an einem Montag in der Bundesliga geben. In der abgeschlossenen Saison 2018/19 wurden 4 reguläre Montagsspiele angesetzt. Der Donnerstag ist ebenfalls ein eher seltener Spieltag. In der Regel wird in der Karwoche vor Ostern der Donnerstag als Ersatzspieltag für den Freitag verwendet, da an dem „stillen“ Feiertag Karfreitag keine sportlichen Wettbewerbe stattfinden. Eine Ausnahme für Spiele am Donnerstag war der 30.04.1970 (33. Spieltag der Saison 1969/70). An diesem Spieltag wurden regulär 7 Partien am Donnerstag ausgetragen. Am folgenden 34. Spieltag wurden alle Partien am Sonntag, den 03.05.1970, ausgetragen.

Die erste Partie, die nicht an einem Samstag ausgetragen wurde, war die Begegnung Eintracht Braunschweig – 1. FC Köln (Freitag, den 08.11.1963, 10. Spieltag der Saison 1963/64). Nichtsdestotrotz war in der ersten Bundesligasaison der Samstag dominant. Nur 12 Begegnungen wurden nicht samstags ausgetragen, i.d.R. Ausweichtermine unter der Woche für ausgefallene Samstagsspiele. Gleiches galt auch für die Folgesaison 1964/65. In dieser Saison wurde aber der 28. Spieltag komplett an einem Freitag gespielt. Die erste englische Woche gab es in der Saison 1965/66 (8. Spieltag am Samstag, den 16.10.1965, 9. Spieltag am Mittwoch, den 20.10.1965 und 10. Spieltag am Samstag, den 23.10.1965).

Monatsstatistik:

Nachfolgend eine Grafik, in der die relativen Anteile der Spiele im jeweiligen Monat an der Gesamtsspielzahl dargestellt sind.

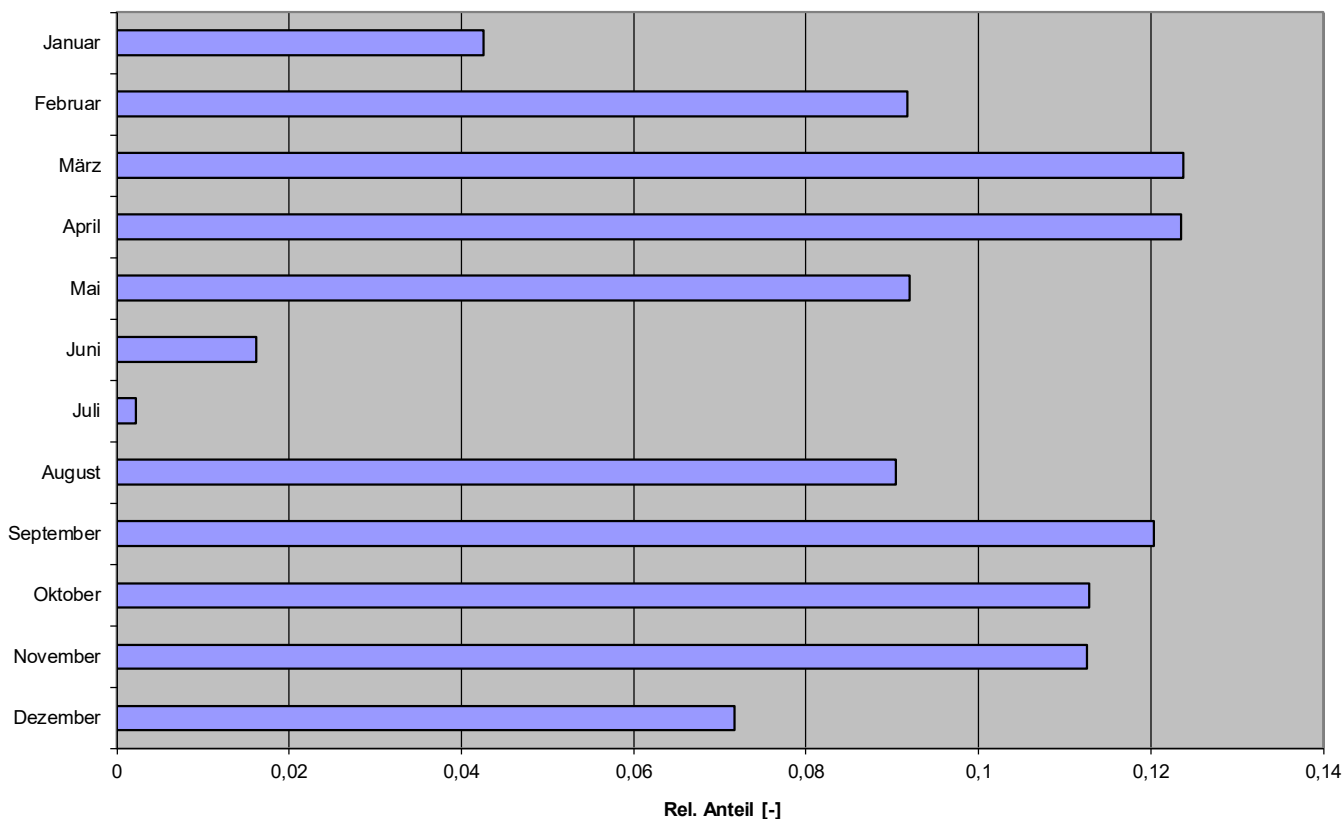

Anmerkungen:

Die meisten Spiele finden im März statt gefolgt vom April und dem September. Am wenigsten Spiele finden im Juli statt gefolgt vom Juni und dem Januar. In den meisten Fällen ist im Juli noch Sommerpause. Die neue Saison startet häufig erst im August. Im Dezember startet die Winterpause, die in einigen Fällen sogar bis Ende Februar (Saison 1989/90, Wiederbeginn am 23.02/24.02.1990 mit Ausnahme eines Nachholspiels vom 21. Spieltag am 17.02.1990) dauerte. Zudem kam es in einigen Fällen auch witterungsbedingt zur Verlegung von Spielen. In mehreren Fällen wurde die Saison bis in den Juni hinein gespielt (zuletzt in der Saison 1994/95).

Die am frühesten im Jahr begonnene neue Saison war die Spielzeit 1988/89. Der erste Spieltag wurde bereits am 22.07/23.07.1988 ausgetragen. Ebenfalls begonnen im Juli wurde die Saison 1989/90 (28.07/29.07.1989) und die Saison 2001/02 (28.07/29.07.2001). In der Saison 1987/88 wurden zumindest 3 Freitagsspiele am 31.07.1987 bestritten. Die am spätesten begonnene Saison war die Saison 1972/73. Der 1. Spieltag fand erst am 16.09.1972 statt. Hintergrund waren die Olympischen Sommerspiele 1972 in München, die vom 26.08.-11.09.1972 ausgetragen wurden.

Die kürzeste Winterpause gab es in der Saison 1964/65. Der 16. Spieltag wurde am 16.12.1964 ausgetragen, der 17. Spieltag bereits am 02.01.1965. Die längste Winterpause gab es in den Saisons 1986/87, 1987/88 und 1988/89 (05./06.12.1986 -> 21.02.1987; 04./05.12.1987 -> 20.02.1988; 02./03.12.1988 -> 18.02.1989). Während zu Beginn der Bundesliga die Winterpause i.d.R. kurz war (4-5 Wochen) und die Rückrunde bereits Anfang Januar gestartet wurde, wurde Anfang der 80er die Winterpause verlängert auf bis zu 11 Wochen. Seit Anfang der 90er gibt es wieder einen gegenläufigen Trend nach dem die Winterpause wieder auf 4-5 Wochen reduziert wurde. In der Saison 2015/16 lief die Winterpause vom 20.12.2015 bis zum 22.01.2016, in der abgelaufenen Saison 2018/19 vom 23.12.2018 bis zum 18.01.2019.

Die am frühesten abgeschlossene Saison war die Saison 1985/86, die bereits am 26.04.1986 mit dem 34. Spieltag beendet wurde. Grund war die früh beginnende Fußball-Weltmeisterschaft 1986 in Mexiko. Ebenfalls früh beendet war die Saison 1977/78 (29.04.1978) und die Saison 1969/70 (03.05.1970). In beiden Fällen ein WM-Jahr (1978 in Argentinien, 1970 in Mexiko).

Am spätesten im Jahr beendet wurde die Saison 1971/72 (28.06.1972). In diesem Fall fand die Fußball-Europameisterschaft (1972 in Belgien, nach dem damaligen Modus fanden nur Halbfinale und Finale dort statt) nicht erst nach Abschluss der Saison statt, sondern zwischen dem 32. und 33. Spieltag.

In der Historie der Bundesliga gab es bislang 2 Spiele, die an Sylvester ausgetragen wurden: Dies war die vorgezogene Partie des 17. Spieltags 1. FC Nürnberg – VfB Stuttgart in der Saison 1964/65 und die Begegnung des 15. Spieltags Tasmania Berlin – Eintracht Braunschweig 1965/66. Der 17. Spieltag in der Saison 1964/65 wurde bereits am Tag nach Neujahr angepfiffen. In der Saison 1967/68 fand die Begegnung VfB Stuttgart – Hamburger SV am letzten Spieltag nicht zeitgleich mit den übrigen Begegnungen am 25.05.1968 statt, sondern wurde erst 3 Tage später absolviert. Die Begegnung hatte keine entscheidende Bedeutung auf den Saisonabschluss. In der Saison 1982/83 war das erste ausgetragene Spiel eine vorgezogene Partie vom 2. Spieltag (Hertha BSC – Borussia Dortmund). Die Begegnung wurde bereits am 17.08.1982 ausgetragen, während der 1. Spieltag erst am 20.08.1982 begann.

Angesichts der aktuellen Diskussion um die Verlegung von einzelnen Spielen an gesetzlichen Feiertagen, wie jetzt für den 01.05.2016 vorgesehen ist, ist die Historie des 01.05. als Bundesligaspieltag interessant. Der 01. Mai war Spieltag in der Saison 1970/71 (29. Spieltag), in der Saison 1975/76 (ebenfalls 29. Spieltag), in der Saison 1986/87 (27. Spieltag), in der Saison 1989/90 (32. Spieltag), in der Saison 1991/92 (35. Spieltag), in der Saison 1992/93 (29. Spieltag), in der Saison 1995/96 (31. Spieltag), in der Saison 1998/99 (29. Spieltag), in der Saison 2003/04 (31. Spieltag), in der Saison 2004/05 (31. Spieltag), in der Saison 2008/09 (30. Spieltag) und in der Saison 2009/10 (33. Spieltag).

Der nur alle 4 Jahre in Schaltjahren vorkommende Tag 29. Februar war Spieltag in der Saison 1964, 1992, 2004 und 2008.

Zeitraum zwischen Beendigung Bundesliga und Turnierbeginn:

Nachfolgend ist die Zeit in Tagen, die zwischen dem jeweils letzten Spieltag einer Bundesligasaison und dem Turnier (Weltmeisterschaft, Europameisterschaft) lag, aufgelistet. Die großen Turniere sind auch bestimmend für die Planung der Bundesligasaison. Gerade bei Turnieren in Übersee spielte auch immer die klimatische Situation vor Ort eine Rolle, z.B. bei den Weltmeisterschaften in Mexiko.

Turnier	von	bis	Dauer	Austragungsort	Tage zwischen Ende Bundesliga und Turnieranfang
EM	17.06.1964	21.06.1964	4	Spanien	39
WM	11.07.1966	30.07.1966	19	England	44
EM	05.06.1968	10.06.1968	5	Italien	11
WM	31.05.1970	21.06.1970	21	Mexiko	28
EM	14.06.1972	18.06.1972	4	Belgien	* während der Saison zw. 32. und 33. Spieltag
WM	13.06.1974	07.07.1974	24	Deutschland	26
EM	16.06.1976	20.06.1976	4	Jugoslawien	4
WM	01.06.1978	25.06.1978	24	Argentinien	33
EM	11.06.1980	22.06.1980	11	Italien	11
WM	13.06.1982	11.07.1982	28	Spanien	15
EM	12.06.1984	27.06.1984	15	Frankreich	17
WM	31.05.1986	29.06.1986	29	Mexiko	35
EM	10.06.1988	25.06.1988	15	Deutschland	20
WM	08.06.1990	08.07.1990	30	Italien	27
EM	10.06.1992	26.06.1992	16	Schweden	25
WM	17.06.1994	17.07.1994	30	USA	41
EM	08.06.1996	30.06.1996	22	England	21
WM	10.06.1998	12.07.1998	32	Frankreich	32
EM	10.06.2000	02.07.2000	22	Niederlande/Belgien	21
WM	31.05.2002	29.06.2002	29	Japan/Südkorea	27
EM	12.06.2004	04.07.2004	22	Portugal	21
WM	09.06.2006	09.07.2006	30	Deutschland	27
EM	07.06.2008	29.06.2008	22	Österreich/Schweiz	21
WM	11.06.2010	11.07.2010	30	Südafrika	34
EM	08.06.2012	01.07.2012	23	Polen/Ukraine	34
WM	12.06.2014	13.07.2014	31	Brasilien	33
EM	10.06.2016	10.07.2016	30	Frankreich	27
WM	14.06.2018	15.07.2018	31	Russland	33